

Oosterzele

natuurpunt



PB-PP
BELGIE(N) - BELGIQUE

9860 OOSTERZELE 1
P206434



Driemaandelijke nieuwsbrief
Jaargang 28 nummer 1
Januari-maart 2021

In memoriam Marc De Spiegeleer

Eind september vernamen wij het droevige nieuws dat Marc, één van onze enthousiaste bestuursleden onverwachts thuis was overleden. Marc was een man van weinig woorden, maar met het hart op de juiste plek.

Het bemannen van een NP-standje, het bereiden van een pot verse soep om onze honger tijdens de beheerwerken te stillen, genieten van een natuuruitstap, ergens erbij horen, dat deed hem telkens veel deugd.

‘Het leven is veel te kort, we moeten er nu van genieten’ zei hij altijd, trok zijn laarzen aan en ging op stap. Ik herinner me Marc nog op zijn eerste uitstap met NP Oosterzele, gewapend met laarzen en obligate heuptas met de woorden ‘ik zoe graag nen keer meegaan op een wandeling van Natuurpunt’. Sindsdien was hij jarenlang steeds van de partij, tot het moment van zijn overlijden.

Elk jaar keek hij reikhalzend uit naar de groepsuitstap met het Hemelvaartweekend waarbij hij zich ontpopte als een volleerd foerier en een arsenaal aan materiaal tevoorschijn toverde om de picknick vlekkeloos te laten verlopen.

In ons laatste telefonisch contact, een week voor zijn dood deed Marc uit de doeken hoe hij genoten had van een weekendje Voeren, een streek die hem de laatste jaren nauw aan het hart lag.

Marc....je bent weg nu...het ga je goed hierboven.

Jean-Luc



Editoriaal

Dat 2020 geen gewoon jaar was, is een open deur intrappen. Onze publieksactiviteiten stonden daardoor op een laag pitje. Ondanks de soms moeilijke context, zijn we toch zeer blij dat we er opnieuw in geslaagd zijn heel wat zaken uit te voeren. Denk maar aan de aanplant van 2000 extra bomen in ons natuurgebied de Gondebeek en de aankoop van 12 ha van Ettingebos.

Achter de schermen werd er door onze mensen ook hard gewerkt. Zo zijn we er in geslaagd te wegen op het beleid en in een aantal lopende dossiers de natuur prominenter op het voorplan te krijgen. Dit was bijvoorbeeld het geval voor de verlichting van het fietspad langs de spoorweg en bij de geplande rioleringswerken in Landskouter. Zoals je verder in de nieuwsbrief zal merken lukt dat met sommige partners al beter dan bij andere. We blijven echter volharden.

Bovenal misten we echter het contact met onze vrijwilligers, leden en sympathisanten. De digitale contacten en activiteiten die we als alternatief proberen voorstellen, hoewel goed gesmaakt, kunnen dit nooit vervangen. Laten we daarom hoopvol 2021 tegemoet kijken en er van uitgaan dat we opnieuw vol aan de bak kunnen gaan, voor en achter de schermen, met mooie natuurbelevingen en deugddoende ontmoetingen.

We wensen jullie langs deze weg het allerbeste voor 2021. Een goede gezondheid, volop vreugde en liefde, en uiteraard mooie natuurmomenten. Op naar een fantastisch jaar!

Het team van Natuurpunt Oosterzele



NATUURNIEUWS UIT DE REGIO	In deze rubriek houden we jullie op de hoogte over het reilen en zeilen van de natuur in Oosterzele en omliggende gemeenten
------------------------------	---

Aangepaste vleermuis-vriendelijkere verlichting langs de fietssnelweg tussen Scheldewindeke en Schellaertweg

Recent werden er opnieuw twee stukjes fietssnelweg gerealiseerd tussen Scheldewindeke en de Schellaertweg in Moortsele. Uiteraard zijn we voorstander van meer fietspaden, maar dit mag niet ten koste gaan van de natuur.

Vleermuisspecialist David Galens (Vespertilio) contacteerde ons om zijn bezorgdheid te uiten over de impact van de heel zware LED-verlichting langs het fietspad op vleermuizen (en andere nachtfauuna). Naast het visuele aspect vormt de felle verlichting namelijk een echte fysieke barriere voor nachtdieren die hun normaal fouragegedrag danig verstoort.

De fietssnelweg passeert parallel aan de Molenbeekvallei en het overstromingsgebied Drooghout en gaat door een klein zijvalleitje. Dit zijn gebieden met bijzondere natuurwaarden, o.a. ook voor vleermuizen. Natuurpunt Oosterzele bond daarom de kat de bel aan en drong aan op een overleg met de bevoegde provinciale diensten, de gemeente, Agentschap Natuur en Bos, het regionaal landschap en Fluvius om alsnog de geplande verlichting aan te passen.

Na enkele overleggrondes werd een compromis gevonden om de verlichting aan te passen rekening houdend met de kwetsbare omgeving:

- De kruispuntverlichting t.h.v. de Van Thorenburglaan en de bestaande verlichting aan het perron van Moortsele wordt behouden.
- Parallel aan de spoorlijn en de Molenbeekvallei wordt gebruik gemaakt van specifieke amberkleurige verlichting (not-phosphor-coated amber).
- Over een strook van 300m komt geen verlichting, maar wél bathead-lichtbakens en ook langsbelijning
- Over een strook van ca. 500m in open koutergebied richting Scheldewindeke komt 3000K wit licht, maar 50% gedimd, waarbij 2 of 3 overgangsluchtpunten (corridors) in amber geïnstalleerd zullen worden.



Dit compromis is niet perfect, maar er is de belofte dat de situatie het komende jaar zal gemonitord en geëvalueerd worden.

We danken alvast de verschillende betrokkenen voor hun constructieve opstelling en de bereidheid om deze aanpassingen te doen.



Voorbeeld van lichtbakens op een fietspad



Vellen van 3 Zomereiken in de Stationstraat in Scheldewindeke

Het College van Burgemeester en Schepenen (CBS) verleende zichzelf onlangs een vergunning voor het vellen van 3 mooie zomereiken (stamomtrek 125 cm) voor de aanleg van 4 parkeerplaatsen in de Stationsstraat in Scheldewindeke (ter hoogte van huisnummer 95).

Het CBS beroept zich hierbij op een aantal vage klachten i.v.m. vruchtval (eikels) en schaduw door de bomen en de nood aan bijkomende parkeerplaatsen voor de lokale handelaars. Het geeft echter toe dat er geen openbaar onderzoek noch bevraging van de buurt plaats vond.



De beslissing vermeld ook de heraanleg van het achterliggende pad in steenslag en bijkomende voorzieningen voor de zwakke weggebruiker. Deze laatste staan volgens ons echter los van het vellen van de bomen en de aanleg van de parkeerplaatsen en kunnen perfect los hiervan gerealiseerd worden.

We betreuren deze beslissing ten zeerste. Vellen van 3 reeds mooi uitgegroeide zomereiken doe je niet zonder alvast een grondige analyse van het probleem. Zijn er bijvoorbeeld alternatieven voor de vermeende overlast (bijvoorbeeld snoeien van de bomen, opruimen van de eikels in het najaar)? Het is ook de vraag of er effectief nood is aan bijkomende parkeergelegenheid. Er zijn namelijk heel wat parkings (voetbalveld, supermarkt, marktplein) in de buurt. Een kleine navraag leert dat ook de nabijgelegen handelaars geen vragende partij zijn.



Er zijn daarentegen bijzonder weinig openbare groenvoorzieningen en ontmoetingsplekken in de omgeving. Het pleintje met de eiken is zowat het enige groene openbare plekje in de dorpskern. Geen wonder dus dat ook de buurtbewoners tegen deze beslissing in actie geschoten zijn.

Hetgeen ons ook tegen de borst stoot is dat er voor deze beslissing op geen enkele manier inspraak of participatie geweest is. Er was geen openbaar onderzoek, het dossier werd niet voorgelegd voor advies aan de gemeentelijke mina-raad, integendeel, de beslissing werd genomen met een versnelde procedure, waardoor alleen nog een betalend beroepschrift kon ingediend worden.

Het gemeentebestuur claimt een ambitieus milieu- en natuurbeleid na te streven. Zo werd het Burgemeesterconvenant ondertekend, in welk kader momenteel een lokaal klimaatbeleidsplan opgemaakt wordt. Ook werd recent het “Bomencharter” onderschreven. Beide instrumenten steunen in belangrijke mate op het versterken van (openbaar) groen en het



bomenbestand in de gemeente. Het bestuur draagt naar buiten ook graag een vooruitstrevend mobiliteitsbeleid uit.

We vinden deze beslissing dan ook volledig onbegrijpelijk en hebben niet gearzeld (betalend) beroep aan te tekenen. In het laatste infozine stond onder de titel “Geen woorden maar daden” een stukje over de opmaak van het klimaatbeleidsplan. Inderdaad gemeente Oosterzele: geen woorden maar daden!

Bij het ter druk gaan van deze nieuwsbrief, vernemen we dat het bestuur de vergunning zou intrekken. De vrees leeft echter dat dit maar uitstel van executie is. De heraanleg van het pleintje zal nu immers samen behandeld worden met het vellen van meerdere eiken in de achterliggende Korenbloemstraat. Dit laatste was oorspronkelijk in 2023 gepland zijn, maar wordt nu vervroegd naar 2021. Probeert het bestuur zijn slechte voornemens voor het nieuwe jaar alsnog door te drukken? Wordt ongetwijfeld vervolgd!



NP-Oosterzele en Werkgroep Trage Wegen ijveren voor het opnieuw openstellen van historische trage wegen in Landskouter/Moortsele

Het is leuk om natuurgebieden, zoals de Gondebeek, in te richten, te beheren én te laten groeien. Maar het wordt nog leuker als ze opengesteld worden aan alle geïnteresseerden en iedereen mee kan komen genieten van de gevarieerde natuurpracht. En als we deze toegankelijkheid kunnen bewerkstelligen via een netwerk van vele kleine, avontuurlijke paadjes, dan zijn we pas helemaal tevreden.

En in dat kader slaan Natuurpunt Oosterzele en de Werkgroep Trage Wegen de handen in elkaar. Want zo ver weg is deze droom helemaal niet als je weet dat Vlaanderen in het verleden dooraderd was met een uitgebreid netwerk van zogenaamde ‘Buurtwegen’ die allemaal opgenomen werden in de ‘Atlas der Buurtwegen’ in 1841. En deze ‘Atlas’ heeft nog steeds rechtsgrond en kan als basis dienen voor het herwaarderen van oude verbindingen.

Concreet werken we momenteel aan 2 oude trajecten, die zich beide situeren tussen de stations van Gontrode en Moortsele ... als we er erin slagen om ze



open te stellen, gaan we een prachtige wandelverbinding realiseren tussen beide stations.

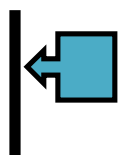
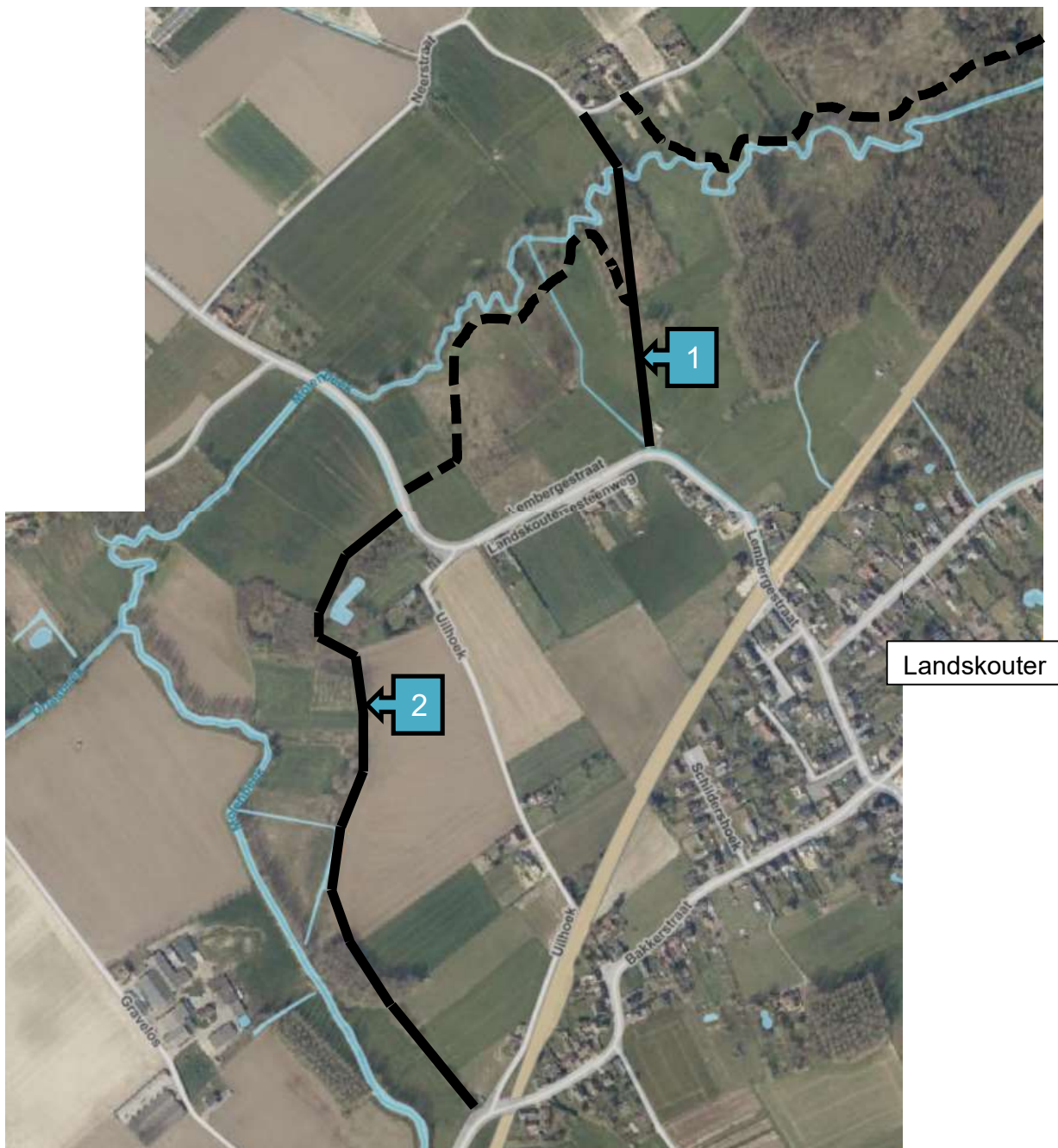

Traject trage weg



Wandelpad Natuurpunt



Traject 1 gaat over de oude verbinding tussen het Gondebeek-gebied (meer concreet de nieuwe poelen aan de Neerstraat) en de Lembergstraat in Landskouter. Het lijkt ons niet zo moeilijk om deze verbinding, gelegen op de grens van Oosterzele en Merelbeke, opnieuw toegankelijk te maken, vermits hij zich voor een deel bevindt op terreinen eigendom van Natuurpunt, en verder overal langs de perceelsgrenzen loopt. Openstellen van dit traject zou ook heel interessant zijn voor de inwoners van Landskouter, omdat ze via deze trage weg dan gemakkelijk aan de Gondebeek kunnen geraken, en zo het grootste deel van de drukke en voor wandelaars ronduit gevaarlijke Lembergstraat kunnen vermijden.

Traject 2 start dan weer aan de Lembergstraat, en loopt in zuidelijke richting eerst via een bestaande losweg door een bosje naar een verhoogde talud langs een akker, vanwaar je een heel mooi zicht hebt over de Molenbeek/Gondebeek. Op het einde van de talud steek je een weiland over en passeer je een bosje, waarna het traject aansluit op een bestaand tractorspoor dat uitkomt op de Kloosterstraat in Moortsele, vlakbij de spooroverweg aan het begin van de Uilenhoek. Via de Watermolenstraat kan je vervolgens, door het natuurgebied achter GC De Ganck - het Erfgoedhuis in Moortsele - en langs het nieuwe fietspad naast de spoorweg, het station van Moortsele bereiken.

Beide trajecten lijken ons op het eerste zicht eenvoudig te realiseren, maar natuurlijk kunnen we dit niet zelf: het zijn de gemeenten die hier akkoord mee moeten gaan en actie moeten ondernemen voor het openstellen en onderhouden van deze wegen. Een bijkomende troef en motivatie is hier ook het landschapsproject Rodeland, dat -zoals jullie al eerder konden lezen een aantal maanden geleden- niet alleen door Natuurpunt Oosterzele, maar onder andere ook door de gemeenten Oosterzele en Merelbeke mee ondertekend werd. In het kader van dit project zijn een aantal doelstellingen afgesproken, zoals de verbinding van natuur met dorpskernen en het toegankelijk maken van natuur via wandel- en fietspaden. En vermits het openstellen van deze trajecten zeker in lijn is met deze doelstellingen, hebben we dan ook concreet de vraag gesteld aan beide gemeentebesturen om hier werk van te maken.

We kijken uit naar de reacties en houden jullie zeker op de hoogte.



NP-Oosterzele vraagt meer integrale aanpak van de geplande rioleringswerken in Landskouter

Onlangs kwam het Natuurpunt Oosterzele ter ore dat er binnenkort een belangrijk rioleringsproject gepland wordt in Landskouter. Het afvalwater van maar liefst 1050 inwoners zal er dan niet meer door ons natuurgebied stromen en ongezuiverd in de Gondebeek terecht komen, maar netjes afgevoerd worden naar een rioolwaterzuiveringsinstallatie. We zijn hier natuurlijk al zeer blij mee.

Toch hebben we gevraagd aan de betrokken partijen (Aquafin, gemeenten, provincie, ANB) om de koppen bij elkaar te steken en het oorspronkelijk geplande project iets ruimer te bekijken dan enkel wat er strikt verplicht wordt.

Het geplande project biedt wel een antwoord op de wettelijk opgelegde buffering van het hemelwater. Toch hebben we vanuit Natuurpunt Oosterzele een integraal voorstel op tafel gelegd dat verder durft gaan. Ons voorstel voorziet niet enkel in waterbuffering, maar probeert ook tegelijk in te zetten op het creëren van natte natuur. Daarenboven hebben we ook gepoogd om het meer te laten inpassen in het landschap.

Tegelijk werken we momenteel in overleg met de betrokken diensten een voorstel uit voor het integreren van amfibieëntunnels. De Lembergstraat is immers een zeer belangrijk punt voor amfibieëntrek: jaarlijks zetten we er schermen en helpen we amfibieën op een veilige manier de steenweg kruisen. Met succes, zoals je hieronder ziet aan het aantal overgezette exemplaren de voorbije jaren.

Jaar	Padden	Kikkers	Salamanders
2020	316	21	1
2019	425	5	8
2018	615	11	1
2017	273	15	9
2016	281	11	6
2015	409	29	30

Het openleggen van het wegdek in kader van de rioleringswerken lijkt ons dé gelegenheid om structureel de amfibieën te helpen door de aanleg van enkele amfibieëntunnels.



Drink Aloë Vera iedere dag!

Begin 2010 voelde ik me zo uitgeput dat ik moest stoppen met werken. Vrienden zeiden dat ik best Aloë Vera zou drinken, want dat gezondheid in de darm schuilt en Aloë Vera een **PERFECTE DARMWERKING** ondersteunt. Al snel merkte ik het effect en kon ik weer aan het werk.
Nu begeleid ik mensen in hun zoektocht naar een betere gezondheid.



Rudy Vervaet
0470 038 138
rudy.vervaet@gmail.com
www.aloevera-produkten.be



**HOUT
VAARDIG**

ALGEMENE SCHRIJN- EN TIMMERWERKEN

ENERGIEBEWUST BOUWEN EN VERBOUWEN

info@houtvaardig.be

www.houtvaardig.be

0497 / 82.71.00



Gemeentebestuur wil niet bijdragen aan natuuruitbreiding

Een van de belangrijkste doelstellingen van Natuurpunt is kwalitatieve toegankelijke natuur realiseren. Dat is niet anders voor onze lokale afdeling. Reeds geruime tijd breiden we gestaag ons natuurgebied Gondebeek uit. Begin dit jaar konden we ook een mooi stuk van Ettingebos aankopen.

Voor die aankopen kunnen we beroep doen op een deel subsidies (van de Vlaamse en sedert kort ook provinciale overheid). Een deel echter wordt gedragen door onze lokale afdeling. Dit noemt de zogenaamde “restfinanciering”.

Reeds geruime tijd vragen we aan het Oosterzeelse bestuur om samen te werken rond verwerving en realiseren van natuur. Concreet vragen we om, zoals in de omliggende gemeenten het geval is, een stukje tegemoet te komen in deze restfinanciering. In Merelbeke en Wetteren is dit bijvoorbeeld 10%, in Zottegem zelfs 20%. Deze relatief kleine bijdrage drukt voor ons de kosten, zodat we sneller meer natuur kunnen realiseren. De gemeente kan in ruil rekenen op de inzet van onze vrijwilligers voor het beheer en openstellen van deze natuurgebieden. Ook trekken wij via verschillende kanalen aanvullende subsidies aan voor bijvoorbeeld natuurinrichting, die ook op andere vlakken een positief effect kunnen hebben. Denk hierbij aan de verdrogingsproblematiek, klimaatadaptatie, enz. Een win-win dus volgens ons.

Omdat onze (meer informele) vraag tot samenwerken echter steeds op koude steen viel, herhaalden we begin juni onze vraag nogmaals formeel per brief aan het College van Burgemeester en Schepenen. Hierop werd in eerste instantie zowel intern (aan de mina-raad) als extern advies gevraagd (allen waren trouwens positief) en werden subsidiereglementen van omliggende gemeenten opgevraagd.

En toen werd het, ondanks herhaaldelijk aandringen op een finale beslissing, oorverdovend stil. Officieus kregen we te horen dat het bestuur niet ingaat op ons aanbod om samen te werken. We kregen tot op de dag van vandaag echter nog steeds geen formeel antwoord. Inhoudelijk vinden we dit een gemiste kans. De manier waarop vinden we beneden alles en getuigen van misprijzen voor het vele werk dat onze vrijwilligers met hart en ziel doen in de gemeente.



Danzij Vivara konden we woonzorgcentrum Onze Lieve Vrouw Ter Veldbloemen in Scheldewindeke een gratis vogelvoederplaats schenken

Tijdens de huidige coronacrisis hebben de bewoners en zorgmedewerkers in verpleeg- en verzorgingstehuizen het extra zwaar te verduren. Terwijl de natuur in deze moeilijke periode aan veel mensen troost en afleiding biedt, is dit voor bewoners van woonzorgcentra echter niet evident. Het bedrijf schonk daarom een 15-tal verpleeg- en verzorgingstehuizen een mooie vogelvoederplaats, zodat bewoners ook een stukje van de natuur kunnen genieten. Vivara werkt hiervoor samen met Natuurpunt, de grootste natuurvereniging in Vlaanderen.

Vorig jaar heeft Natuurpunt Oosterzele WZC OLV Ter Veldbloemen ondersteund bij de aanvraag voor een projectsubsidie “Natuur in je buurt” van het Agentschap Natuur en Bos om een deel van de nu braakliggende terreinen natuurvriendelijk in te richten en in te zetten voor de zorgverlening. Met positief resultaat. De aanleg van de terreinen zal weldra





starten. Om de bewoners een hart onder de riem te steken en ze een stukje natuurbeleving aan huis te bieden, hebben we ook niet gearzeld om ze nu voor te dragen voor de actie van Vivara. Dit vormt een mooie aanvulling op de geplande aanleg van de terreinen. Onze kandidatuur was bij de 15 uitverkorenen van in totaal 160 inzendingen.

Bij de zorginstelling werd een complete vogelvoederplek geplaatst, voorzien van een voederpaal, reuze voedersilo, voederhuisjes, voer en een nestkast. We hopen dat zowel bewoners als personeel daardoor af en toe hun zorgen een momentje opzij kunnen zetten om te genieten van al het leven om het huis.



Een klein beetje groener kopen op het internet met Trooper

Nu meer dan ooit wordt er online geshopt. Hoewel lokaal kopen steeds onze voorkeur heeft, gebeurt het toch wel eens dat we moeten surfen naar websites van grotere spelers op de markt.

Doen we dat, dan kunnen we beter even langs deze link van Trooper passeren:

<https://www.trooper.be/nl/trooperverenigingen/natuurpuntoosterzele>

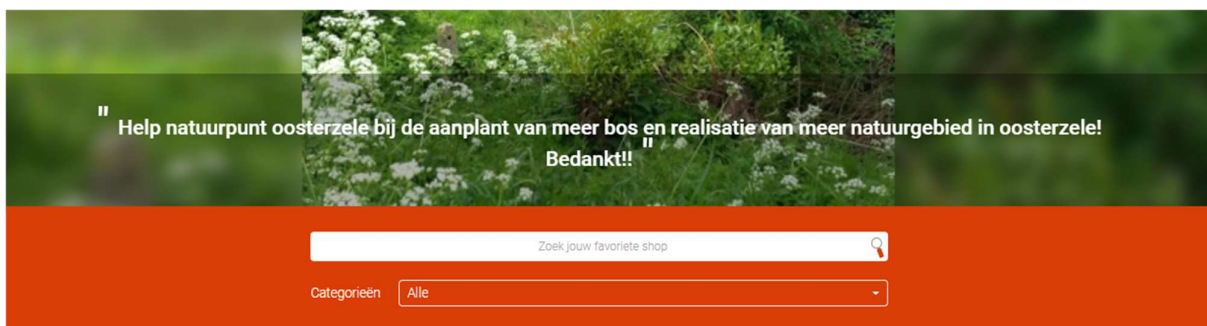

Op deze Trooperpagina geef je de winkel in waarbij je wenst te bestellen. Dat kan bv bol.com zijn, of collect&go. Zelfs voor het reserveren van een weekendje Centerparcs of het inschrijven voor een opleiding bij het Centrum voor Afstandsonderwijs, kan je langs Trooper passeren. De Trooperpagina zal jou automatisch met de gekozen online winkel/site verbinden, waarna je zoals je gewoon bent, je boodschappen kan doen. Een deeltje van de winst



van de online winkel, gaat dan automatisch naar Natuurpunt Oosterzele. Bij sommige winkels is dit een percentage, bij anderen een vast bedrag. Je hoeft hiervoor geen account aan te maken. Wel wordt je emailadres gevraagd, omdat je dan achteraf een mailtje krijgt om je te laten weten welk bedrag de winkel aan Natuurpunt heeft geschonken dankzij jouw aankoop. Wat het bedrag ook is, elk centje kunnen we zeer goed gebruiken!



BNP PARIBAS

FORTIS

Piet Van der Veken

Stationsstraat 11
9860 Oosterzele (Scheldewindeke)

Tel: 09 363 84 90

Fax: 09 362 11 08

E-mail: scheldewindeke@bnpparibasfortis.com

FIETSEN STEFAN
Balegemstraat 6
9860 Balegem
Tel/Fax 09/362/49/97

Open: Van Maandag tot vrijdag
9u tot 12u en van 14u tot 19u
Zaterdag van 9u tot 19u



WIJ HERSTELLEN ALLE MERKEN !!



Kobe De Corte

Inblaasisolatie - Parket -
Binnenschrijnwerk

GSM 0474/333 612
kobe.de.corte@gmail.com
BE 0866.266.913





**NATUURGEBIED
GONDEBEEK
(DF)**

**In deze rubriek berichten we over het natuurgebied van
Natuurpunt Oosterzele in Landskouter**

We hebben er al veelvuldig over gecommuniceerd via mail, Facebook en website. Het is ook al in de plaatselijke pers verschenen en dus gaan we het hier kort houden. Maar het zou jammer zijn om helemaal niets meer te schrijven over het aanplanten van ruim 2000 bomen in ons natuurgebied Gondebeek.

De geplande publieke boomplantactie kon niet doorgaan omwille van het virus. Ook de ploeg van sponsor Stichting Yves Rocher heeft om dezelfde reden forfait moeten geven. En toch zijn we er in geslaagd om al het plantgoed tijdig in de grond te krijgen en zo opnieuw een flink stuk bos bij te creëren langs de Gondebeek.

Heel wat vrijwilligers hebben gespreid over meerdere dagen en geheel corona-proof gewerkt in groepjes van 4. Daarnaast heeft ook de terreinploeg van Natuurpunt een flink deel van de aanplant voor zijn rekening genomen. Het was een huzarenstukje, maar het is ons uiteindelijk toch gelukt.



Een uitdrukkelijke ‘DANKJEWEL’ aan alle vrijwilligers die geholpen hebben bij de voorbereiding en de eigenlijke aanplant van de jonge bomen:
Hannes, Flore, Nora, Barbara, Ida, Liv, Jan, Yves, Lucas, Etienne, Dirk, Henk, Dek, Lars, Gerard, Bart en Bart, Jelle, Sien, Annelies, Lien, Nino (hopelijk zijn we niemand vergeten).



NATUURGEBIED ETTINGEBOS (AS)	In deze rubriek berichten we over het natuurgebied van Natuurpunt Oosterzele in Balegem
---	--

Met heel veel blijdschap kondigden we eerder dit jaar de aankoop aan van 12ha van het Ettingebos. Ons enthousiasme hierover kon je uiteraard in en tussen de regels lezen in onze vorige nieuwsbrieven, op de website en in de Facebookberichten. Hoewel je intussen misschien vóór de spreekwoordelijke schermen nog niet veel merkte, toch wordt er inmiddels achter de schermen naarstig gewerkt aan de volgende stappen, de opmaak van een bosbeheerplan.

Populieren in het Ettingebos...

Zoals dat in elke goede relatie gaat: vooraleer je met elkaar in zee gaat en bepaalt waar je naartoe wil, ga je elkaar wat besnuffelen en leer je elkaar eerst grondig kennen. Zo ook wij en het Ettingebos. Via inventarisatie en een blik op de historiek leren we stilaan ons nieuwe troetelkindje kennen. Het was in die verkenningsstocht dat we onlangs een ontdekking deden over een paar tot dan toe intrigerende populierenbestanden in het bos. Ze deden onze wenkbrauwen al fronsen omdat we niet goed konden achterhalen wat het beheer van de voormalige eigenaar inhield.

Maar wat blijkt nu? Het gaat om een aantal proefpercelen van het INBO (Instituut voor Natuur- en Bosonderzoek). Deze proefpercelen bestaan uit verschillende populierenklonen en zaailingen. Ze werden destijds in de INBO proefkwekerij geselecteerd voor goede beworteling, sterke groei­kracht, rechte vorm en goede ziekte resistentie/tolerantie. De bedoeling van de proefopzet is om de kenmerken van deze klonen verder op te volgen tot de bomen een omtrek hebben van ca 150-160 cm, m.a.w. tot de bomen kaprijp zijn en de houtkwaliteit kan getest worden.

Tijdens een terreinoverleg met het INBO kwamen we te weten dat het INBO hierover met de vorige eigenaar een overeenkomst had en graag de bomen verder wil observeren en beoordelen.

We horen je al denken dat populierenbestanden en natuurlijk bosbeheer niet rijmen met elkaar. Gezien het om een overgangssituatie gaat, waarbij er via kleine ingrepen reeds gewerkt wordt aan een toekomstige omvorming van de populierenbestanden, kunnen we ons vinden in dit project. Zo zal je zien dat het jonge populierenbestand, gelegen dichtst tegen Hettingen, binnenkort zal vrijgesteld worden. De massale opslag van de vroegere Balsempopulier zal er weggehaald worden. Ook zullen de bomen uit de proefopzet vrijgesteld



worden. Hierbij zullen we tegelijkertijd de aanwezige inheemse soorten vrijstellen en een vervangingsaanplant voorzien van toekomstige inheemse zaadbomen. We denken hierbij aan Zwarte els, Zomereik, Haagbeuk, Iep, Zoete kers en aantal struiksoorten voor de toekomstige onderetage en bosrand.

Verder zal het beheer er in grote lijnen uit bestaan om het bos, dat voor een groot stuk bestaat uit populieren-aanplant, geleidelijk om te vormen naar gemengd inheems bos (type 91E0_va: alluviaal essen-olmenbos of 9130_qa: eiken-beukenbos voor de specialisten). Afhankelijk van het perceel, zal dit grotendeels door natuurlijke verjonging gebeuren. Op andere stukken zal kunstmatige verjonging (=inplanten van gewenste soorten) misschien nodig zijn. Om het omvormingsproces te versnellen zullen we op enkele goed-toegankelijke percelen wellicht ook een deeltje van de populieren verwijderen. We willen dit echter zo veel mogelijk beperken en geven de natuurlijke processen maximaal de kans. Op die manier zorgen we ook voor minimale verstoring.

En wat deden we intussen nog?

Via het bosbeheerplan zullen we ook inzetten op toegankelijkheid van het bos. Hoewel dit zeker niet betekent dat alle hoeken van het bos voor publiek moeten toegankelijk zijn (laat aub ook nog wat rust voor fauna en flora), zouden we onder andere graag een wandelpad door het bos laten lopen. De mogelijkheden werden de laatste maanden van dichtbij bekeken en onderzocht. En dankzij de inzet van de dienst toerisme van de gemeente hebben we ook hierin belangrijke en veelbelovende stappen gezet. Binnenkort meer hierover!

En verder zag je misschien inmiddels ook deze nieuwe aanwinst? Een prachtig stevig bord, ons geschonken door bvba Van Glabeke, geplaatst aan de ingang van het Ettingebos. Houd het zeker in de gaten voor aankondigingen, weetjes,...





Maar ook jullie enthousiasme blijkt duidelijk!

Zoals je weet, moeten we als lokale afdeling, instaan voor 30 % van de aankoopprijs, de zogenaamde restfinanciering. We deden hiervoor een landelijke oproep en zijn blij dat we zo intussen reeds ca. 575 giften mochten ontvangen, goed voor ca. 45.000 €. Een dikke dankjewel aan iedereen die ons tot nu toe met een gift steunde, klein en groot! Alle beetjes helpen.

Jammer dat de gemeente dit mooie project niet mee wil ondersteunen (zie ook vooraan in deze nieuwsbrief: **Gemeentebestuur wil niet bijdragen aan natuuroitbreiding**).

Misschien was je nog van plan dit project te steunen, maar kwam het er nog niet van? Dan is dit artikel misschien een goede reminder 😊 en in het kadertje hieronder lees je hoe je kunt steunen.

Aangezien de budgetten voor aankoop van natuur steeds minder worden en het deel restfinanciering dat NPO zelf moet voorzien opgetrokken werd, is uw financiële bijdrage meer dan welkom om onze aankopen verder te kunnen zetten. Volgend jaar plannen we hiervoor ook een speciale fondsenwerving.

Elke gift, hoe klein ook, is welkom op rekening BE56 2930 2120 7588 met vermelding "Gift Natuurpunt - 6666 - Landskouter - Gondebeek" of met vermelding "Gift Natuurpunt - 6708 - Balegem - Ettingebos"

Voor giften vanaf 40 euro krijgt u automatisch een fiscaal attest en bovendien krijgt u via de belastingen 45% terugbetaald.



DE MEIBOOM
bvba bouwonderneming

jef wynants
Aalmoezenijesstraat 1
9860 Landskouter

Tel 09 362 72 47
Gsm 0475 71 41 61
Fax 09 362 29 94
BTW BE 431.511.626
E-mail de.meiboom@pandora.be



SOORT IN DE FOCUS (DF)	In deze rubriek plaatsen we een soort (dier, plant of zwam) in de spotlights. We beperken ons tot soorten die op het grondgebied van Oosterzele voorkomen.
-------------------------------	---

Eekhoorn (*sciurus vulgaris*)

Of voor wie houdt van volledigheid: de Euraziatische Rode Eekhoorn. Ongetwijfeld een soort die bovenaan staat in de lijst van dieren met een grote aaibaarheidsfactor. Met dank aan zijn fluffy pluimstaart, zijn grote zwarte ogen en de schattige oorpluimpjes. Neem die typische lichaamskenmerken weg en je houdt een dier over dat veel gelijkenis vertoont met een wild konijn met een rattekop. Weg aaibaarheid.

Sinds een paar jaren krijgen we in onze tuin geregeld bezoek van zo'n rode knuffel. En we zijn hierin zeker niet uniek want de soort wordt meer en meer gespot in bossen, parken en tuinen over heel Vlaanderen. Het ziet er naar uit dat na de vos en de steenmarter, nu ook de eekhoorn aan een flinke opmars bezig is.



Hoewel deze soort bij de knaagdieren wordt gerekend bestaat zijn voedsel uit meer dan enkel zaden, noten en bessen. Ook insecten, eieren en zelfs uitzonderlijk ook een vogelkuiken gaan er wel in. Omdat hij geen winterslaap houdt, moet de eekhoorn zorgen voor een wintervoorraad. Hij doet dat door in de herfst, als de meeste bosvruchten beschikbaar zijn, de verzamelde vruchten telkens alleen of met enkele samen in een ondiep putje te begraven. De verstopte wintervoorraad wordt teruggevonden via geursporen. Soms worden ze ook vergeten of niet teruggevonden en dat maakt van de eekhoorn een goede verspreider van zaden. Na het rapen van de okkernoten in mijn tuin heb ik een grote schaal geplaatst en er een hele hoop noten ingelegd voor de eekhoorn. De rest eten we zelf op. Vanaf onze ontbijttafel kunnen we het beestje in de gaten houden als hij op dat lekkers afkomt. Met het kraken van een okkernoot heeft hij geen enkele moeite. Zijn vlijmscherpe



tanden gaan makkelijk door de harde dop heen. Na het eten van enkele noten is hij voldaan en dan begint hij één voor één alle overige noten in onze tuin te verstoppert. Ondankbaar beest, ik kon me dus de moeite van het rapen besparen.

De winter is een ideaal moment om eekhoorns te spotten. De kale bomen bieden weinig beschutting en als het weer niet te guur is, gaat hij of zij gewoonlijk in de loop van de voormiddag op pad om voedsel te zoeken. Want anders dan de meeste andere zoogdieren van bij ons is hij dagactief.

Bij slecht weer blijven ze soms dagenlang in hun nest. Dat nest is rond en heeft het formaat van een basketbal. Het is gebouwd van takken en is aan de binnenkant bekleed met bladeren, mos of gras. De ingang zit meestal aan de onderkant. Omwille van de stabiliteit bouwen eekhoorns hun nest gewoonlijk op een vork van stevige takken dicht bij de stam. Ze hebben een hoofdnest dat ze gebruiken als slaappleats, maar ook als kraamkamer en schuilplaats voor de winter. Daarnaast hebben ze gewoonlijk nog een hele reeks andere nesten die ze van tijd tot tijd gebruiken. Bijvoorbeeld als ze weer eens geplaagd worden door vlooiën, dan laten ze alles achter en verhuizen ze tijdelijk naar één van de andere nesten. Want ondanks hun schattig uiterlijk zijn eekhoorns en ook eekhoornnesten echte vloozakken. Blijf dus vooral ver uit hun buurt.

Wil je weten wat jij kunt doen voor de eekhoorn in je tuin? Surf dan naar <https://www.natuurpunt.be/node/14506> . Of ben je best handig en zou je wel eens een eekhoornnootjesbar in elkaar willen knutselen? Onderaan dezelfde webpagina legt Joeri Cortens je uit hoe je dat best aanpakt. Succes!





Een terugblik op de voorbije activiteiten:

OVER EYCK EN BLOEMEN - HET LAM GODS EN ZIJN FLORA

MET YVES EN AN

Zondag 13 september ging Natuurpunt Oosterzele op stap in natuurgebied de Assels in Drongen voor een themawandeling rond het Van Eyck jaar, een wandeling Over Eyck en Bloemen.

De Assels, het recreatiegebied de Blaarmeersen en het natuurgebied De Bourgoyen vormden ten tijde van Van Eyck samen één groot eiland omgeven door 2 grote armen van de Leie. Vandaag liggen deze gebieden gescheiden van elkaar door de Ringvaart, de R4, een drukke spoorweglijn en nog meer wegen... Toch is hier, zo dicht bij de stad veel natuur overgebleven. Ter hoogte van de 3-Leien, op de grens van Drongen met Afsnee splitst de Leie in 2 brede armen die het gehele gebied omvatten en ooit ook terug samenvloeiden ter hoogte van de Einde Were, t.t.z. onder de vroegere stadsmuren, vlakbij de Gentse ring. Het gebied bestond uit vochtige meersen en was slechts bereikbaar vanop drie plaatsen via een pont.

Het Lam Gods valt na 600 jaar nog steeds te bewonderen dankzij de uitzonderlijke kwaliteit van het eikenhout waarop het werd geschilderd. Nochtans moest het hout toen ingevoerd worden vanuit de Baltische wouden 2000 km ver weg van hier.

Na een periode van grote ontwikkelingen en ook grote ontginningen, bleef in de 13^{de} en 14^{de} eeuw in onze regio slechts 7% oppervlakte aan bos

over. Weliswaar zouden we vandaag het akkerland en de uitgestrekte heidegebieden van toen als prachtige natuur met hoge biodiversiteitswaarde gaan bestempelen. De oude hoogstammige bomen waren echter allen weggekapt en verwerkt in de grote bouwwerken uit die tijd.





De paradijselijke tuin die Van Eyck heeft weergegeven op het Lam Gods verbeeldt met ongeziene details 76 herkenbare planten samengebracht uit diverse regio's en verschillende seizoenen.



In deze paradijselijke tuin staan zowel bloeiende meiklokjes, een dadelpalm als een zomerse witte lelie samen afgebeeld.

Voor wie het gemist heeft: het Van Eyck-jaar wordt verlengd tot de zomer van 2021 en ook de natuurwandelingen 'Over Eyck en Bloemen' worden herstart in het voorjaar.

Meer info: <https://visit.gent.be/nl/agenda/over-eyck-en-bloemen>



Ecologisch tuin- en landschapsontwerp

www.humus.design
info@humus.design
tel 0488/88.00.61

humus

Ontwerpen die voeden

Kies voor een tuin waar beleving, esthetiek en natuurwaarde evenwaardig zijn.



FEESTELIJKE OPENING VAN BRUGJE, POELEN EN NIEUWE PERCELEN

Het alomtegenwoordige C-beestje heeft iedereen dit jaar al heel wat stokken in de wielen gestoken, ook ons als Natuurpunt, zoals je ook overal elders in deze Nieuwsbrief kan lezen. Maar na een eerste annulatie op 5 april is deze activiteit uiteindelijk toch kunnen doorgaan op zondagvoormiddag 27 september. Het was immers dé activiteit om nog onze verwezenlijkingen van het voorgaande jaar 2019 te vieren: meer dan een hectare extra natuurgebied erbij, 300 bomen geplant, 2 poelen aangelegd én een nieuw brugje over de Gondebeek. Het was dan ook een plezier om dit te kunnen vieren met een 50-tal geïnteresseerden, waaronder een aantal directe burens van het natuurgebied, een aantal mensen van CERA -de sponser van het brugje- en een aantal vertegenwoordigers van de gemeentebesturen van Merelbeke en Oosterzele.



Na een korte inleiding door Mathieu aan het station van Gontrode, gingen we al wandelend, op afstand en in kleine groepjes richting het brugje, waar we werden opgewacht door een ludiek duo voor het doorknippen van het ‘openingslintje’.



Daarna werd via het korte lusje aan de andere kant van de beek, een oase van rust met al het moois dat dit gebied te bieden heeft, verder gegaan richting de 2 nieuwe poelen. En vooraleer af te sluiten met een drankje, was er eerst nog een toelichting door Dirk - onze conservator - over de stand van zaken én de toekomstplannen voor het Gondebeek-gebied. Iets waarvan jullie de volgende maanden en jaren zeker nog veel zullen horen.





ONTDEK HET RODELANDPROJECT OP DE FIETS

De kroniek van een aangekondigde activiteit anno 2020...

We moeten er al geen tekening meer bij maken. Het werd immers zo een beetje de teneur van het jaar: plannen, annuleren, herplannen, ... En ja, een mens zou er wat de moed bij kunnen verliezen en zich in een klaagzang storten.

Maar soms heeft een nadeel ook een voordeel. Zo ook met de Rodelanddag: in de ideale wereld zonder kleine beestjes die de wereld lam leggen, was dit een fantastische nazomerdag ergens eind september. Alle Rodelandpartners zouden je er langs een mooi uitgestippeld fietstraject ontvangen en je vertellen wat voor moois dit project in petto heeft. Niet dus.

Corona bracht ook creativiteit! En dus werd een dagactiviteit omgetoverd tot een activiteit van maar liefst anderhalve maand. Tussen 1 oktober en 15 november kon je met de fiets een prachtige route van 40 km afleggen dwars door Rodeland. Onderweg waren er 14 stopplaatsen met informatie over het gebied, het doel van het project en de acties die op stapel staan de komende jaren. De competitief ingestelden of weetjesjagers konden deelnemen aan de eraan gekoppelde wedstrijd. Er kwamen in totaal 158 wedstrijdformulieren binnen en 63 deelnemers kregen rond 15 december een waardebon toe gestuurd ter waarde van 25 € (de meeste bonnen) of 20 €. De waardebonnen kunnen gebruikt worden bij een lokale handelaar want Rodeland wil bewust inzetten op de korte keten.

De infopanelen en wegwijzers van de editie 2020 zijn intussen weggehaald en ook de bijhorende wedstrijd is afgelopen. Je kan de route uiteraard nog steeds fietsen aan de hand van de kaart of GPX. Je kan deze en de infopanelen downloaden op www.rodeland.be.

Enne, de Rodelanddag anno 2020 kon dan misschien niet doorgaan zoals gepland, we hebben goede hoop dat we dat wel in de annalen van 2021 zullen kunnen noteren!



Het Rodelandproject is een landschapsproject in de open ruimte op het grondgebied van de gemeenten Gavere, Melle, Merelbeke en Oosterzele. Het project vertrekt vanuit een uniek samenwerkingsverband tussen maar liefst 20 partners. Overheden, natuur- en landbouworganisaties en onderzoeksinstituten werken er samen om het landschap rond de



Makegemse bossen, het Gentbos, het Aelmoeseneiebos en de beekvalleien van de Gondebeek, de Driesbeek en de Molenbeek te versterken en verder te ontwikkelen.

DAG VAN DE TRAGE WEG ... EN DE NATUURWEETJES

I.S.M. WERKGROEP TRAGE WEGEN EN EVA OOSTERZELE

Wist je dat een vos een egel opeet, door er eerst op te plassen? De egel, die zich bij angst oprolt in een bolletje, strekt zich onder het warme straaltje vossenpipi lekker uit op zijn rug, waarna de vos de egel met eigen pipisausje kan opeten! Zou het ook daarom zijn dat een egel zich graag insmeert met hondenpoep? En wist je dat uilen hun ogen niet kunnen bewegen? Daarom dat ze hun hoofd bijna helemaal rond kunnen draaien!



print • digitaal drukwerk • brochures • folders
tijdschriften • rapporten • familiedrukwerk
groot formaat • planafdruk • posterprint
afwerking • softcover • metalen ringen • boren
geniete brochures • lamineren • vouwen • snijden
rillen • **kopie** • cursus • eindwerk • zelfbediening

www.dunantprint.be
info@dunantprint.be

maandag tot vrijdag
van 8u30 tot 18u

• **dunant**
print • bvba

Einde Were 23c, 9000 Gent - 09 224 32 06



Deze en nog meer leuke natuurweetjes, werden verteld op onze Weetjeswandeling op 18 oktober. In tijden van Corona is het niet gemakkelijk een activiteit te organiseren. Maar wat waren we blij dat we deze natuurweetjeswandeling samen met werkgroep Trage Wegen en EVA Oosterzele niet moesten annuleren!



Een 80-tal wandelaars, groot en klein, konden in hun eigen bubbeltjes, veilig de wandeltocht afleggen. Hier en daar was er onderweg een wachtpost, waar leuke weetjes konden gelezen worden of werden verteld. Weetjes dus over de natuur, over de trage wegen in Oosterzele, of over de beste voedingskeuze. Zonder proevertjes of een drankje achteraf helaas, maar ondanks alle coronamaatregelen, toch een fijne namiddag!



... en een blik vooruit op de komende activiteiten:

Door de grote mate van onzekerheid rond de evolutie van de epidemie en de beperkingen die daar het gevolg van zijn, hebben we ervoor gekozen om m.u.v. de noodzakelijke beheerwerken voorlopig geen andere activiteiten te plannen. Hieronder vind je enkele doe-het-zelf natuuractiviteiten als alternatief.

Als de zaken de volgende maanden gunstig evolueren dan komen we misschien nog met een paar leuke ideetjes aanzetten. Hou vooral je mail, Facebook en onze website in de gaten.

BEHEERWERKEN RESERVAAT GONDEBEEK

De volgende werkdagen vinden plaats op 30 januari, 27 februari en 27 maart 2021. Uiteraard onder voorbehoud van de Corona-beperkingen.



Wil je zelf eens de handen uit de mouwen steken in het midden van de natuur! Of kom je liever gewoon eens een kijkje nemen? Het is een ideale gelegenheid om je hoofd helemaal leeg te maken! Iedereen, van jong tot iets minder jong is van harte welkom!



Praktisch: afspraak aan de Gondebeek (ingang Meersstraat, Gontrode). We beginnen om 9u en stoppen gewoonlijk rond 12.30u om samen iets te eten. Ben je wat later en/of moet je vroeger vertrekken: geen probleem! Zorg ook voor gepaste kledij en schoeisel.

Catering wordt voorzien, maar **graag een seintje op voorhand** naar 0477/930 325 of jean_luc_eggermont@hotmail.com als je een handje wil toesteken bij de beheerwerken en om te laten weten of je wil mee-eten.

LET OP: Extreme weersomstandigheden kunnen soms roet in het eten gooien. Lastminutewijzigingen worden steeds op onze website www.natuurpuntoosterzele.be vermeld.

ONZE BESTUURSLEDEN STELLEN HUN FAVORIETE WANDELING(EN) VOOR

Ondanks dat we wat publieksactiviteiten betreft, noodgedwongen even op non-actief staan, willen we onze leden graag toch graag enkele doe-het-zelf natuuractiviteiten bezorgen.

Onze bestuursleden stellen daarom de komende weken en maanden elk hun favoriete wandeling in en rond Oosterzele voor. De wandelingen zijn terug te vinden (en te downloaden als gpx-bestand) op onze eigen routeyou-pagina:

<https://www.routeyou.com/nl-be/user/view/713381/natuurpunt-oosterzele>

Naast de routes zelf, stellen onze bestuursleden zich daarbij ook eens kort voor. Benieuwd wie en wat er schuil gaat achter die verschillende namen, neem zeker een kijkje op <https://www.facebook.com/natuurpuntoosterzele>

Aan deze wandelingen koppelen we ook nog een leuke wedstrijd, maar dat lees je in het volgende stukje.

DE STOEL IN 'T GROEN

Hoe kunnen we jullie naar buiten lokken ? Bij een zoveelste Zoom meeting borrelde er een idee op ...

Wie '1000 zonnen' kent, dachten we, kent zeker ook 'De Stoel'. Deze stoel reisde in de zomer het hele land door. Wie de stoel vond, kon een mooie prijs winnen.



Dus waarom laten we de komende maanden niet eens een STOEL door het Oosterzeels' groen reizen op zoek naar speurneuzen en verrassend naar toevallige passanten.

We starten ermee in de kerstvakantie en laten hem de hele maand januari staan. Hou Natuurpunt Oosterzele in de gaten op Facebook, website of digitale nieuwsbrief, alwaar je een foto zal vinden van de STOEL in zijn nieuwe omgeving.

Wie zoekt die vindt ...

Maak ter plekke een selfie van jezelf op, onder of boven de stoel en post deze op Facebook of stuur hem door naar ons zodat wij hem kunnen posten. Een onschuldige hand trekt iedere maand een winnaar.



... en wint !

Trappist!



De trappistenbrouwerij Westmalle is immers reeds jaren sponsor van Natuurpunt en omdat we flink wat kaasbollen verkochten bij de laatste en geannuleerde editie van Expeditie Natuurpunt, hebben we een voorraad Westmalle cadeau gekregen. Gezien we nu toch niet samen kunnen aperitieven, dachten we dat dit wel een mooie prijs zou zijn. Santé!



EXPEDITIE NATUURPUNT

Na een verplicht Sabbatjaar komt er in 2021 opnieuw een Expeditie Natuurpunt!



Wil je graag iets doen voor meer natuur in Vlaanderen? Hou je wel van een sportieve uitdaging midden in het groen? Dan is Expeditie Natuurpunt vast iets voor jou. De Expeditie staat garant voor twee keer avontuur. Eerst zamel je met je team geld in voor de natuur. Op 26 en 27 juni wandel, fiets of kano je twee dagen door de mooiste natuur van Vlaanderen. Een positieve uitdaging voor 2021 en een onvergetelijk weekend om de zomer sterk in te zetten?

- stel een team van vier samen plus een teamcoach
- zoek een teamnaam en maak je steunpagina aan
- kies een natuurgebied om te steunen
- zet acties op om minimum € 1500 in te zamelen

Voor de 6de editie van Expeditie Natuurpunt stippelden we unieke routes uit door de mooiste natuurgebieden. De routes komen allemaal aan in Diepenbeek, in het hart van Limburg.

Alles is voorzien: ontbijt bij de start, rustposten om op adem te komen, een kampeerplek voor een onvergetelijke nacht onder de sterren en natuurlijk een welverdiend feest aan de finish.

Wil je graag deelnemen en een van de natuurgebieden van Natuurpunt Oosterzele steunen? Neem dan als de bliksem contact met ons op: info@natuurpuntoosterzele.be

Lid worden van Natuurpunt

Help de natuur in Vlaanderen.

Word met het ganse gezin lid van Natuurpunt.

Het jaarlijkse lidmaatschap per gezin bedraagt 30 euro.

Wat krijg ik als lid van Natuurpunt?

- * De Natuurpunt wandelgids met 66 uitgestippelde wandelingen en fietstochten in de mooiste natuurgebieden van België
- * Vier maal per jaar het kleurrijke ledentijdschrift Natuur.blad.
- * Word je lid van Natuurpunt Oosterzele, dan krijg je vier maal per jaar onze nieuwsbrief.
- * Een volledig aanbod van honderden activiteiten in gans Vlaanderen.
- * Korting in onze winkel en bij tal van partners.

Hoe word ik lid?

Schrijf 30 € over op rekeningnummer BE37 0012 2707 2228 van Natuurpunt Oosterzele, Pontslag 11, 9860 Balegem met vermelding van 'nieuw lid' of maak je online lid via de website www.natuurpunt.be of bel naar 015/29 72 50





Artisanale geitenkaas | Yoghurt
Desserts | Ijs | Brood

HOEVERKOOP
Vrijdag | 14u – 19u
Zaterdag | 10u – 13u

Keerken 1
9860 Scheldewindeke
(zijstraat Lange Munte
en Hundelgemsesteenweg)

0479 27 07 45

info@klavertroef.be
www.klavertroef.be



Stallen vrij toegankelijk
tijdens de openingsuren!

natuurpunt Oosterzele

Bestuur

Voorzitter	Mathieu Wille
Secretaris	Bart Vleminckx
Penningmeester	Barbara Ooghe
Redactie	Dirk Fiers
Reservatenwerking en inventarisatie	Jean-Luc Eggermont en Dirk Fiers
Algemene werking	Annelies Sevenant
	Hannes Goffin
	Kris Van Heghe
	Marc De Spiegeleer †
	Sien Lievens
	Wouter Verbouwe

Natuurpunt Oosterzele
Pontslag 11, 9860 Balegem
Tel: 0494 316304

e-mail: info@natuurpuntoosterzele.be

Website: www.natuurpuntoosterzele.be

Facebook: <https://www.facebook.com/natuurpuntoosterzele>

Twitter: <https://twitter.com/NPOosterzele>

bio
mijn natuur

DE PATISSON

*Uitgebreid assortiment van biologische
groenten en fruit aan betaalbare prijzen.
Streekgebonden groenten en seizoensfruit
rechtstreeks van de teler.*



Open : Vrijdag : 13u30 - 18u30
Zaterdag : 09u00 - 18u00

Houte 35 - Balegem
(nabij station Balegem-Dorp)
depatisson@skynet.be



JADRAN GEENS

BOOMVERZORGING | ARBORIST

Gaverse Steenweg 140
9860 Scheldewindeke

jadrangeens@tree-worker.be
www.tree-worker.be
+32 470 90 13 43



| advies | aanplant | verzorging | fruitbomen | snoeien | vellen |