

Oosterzele

natuurpunt

België – Belgique

P.B.

9860 OOSTERZELE 1

3/6374

P206434



**Driemaandelijke nieuwsbrief
Jaargang 22 nummer 4
Oktober- december 2015**

Essers en Co

Het zal u wellicht niet ontgaan zijn, de ganse discussie over de uitbreidingsplannen van transportbedrijf Essers in Genk, met in de hoofdrollen cabaratiër Wouter Deprez en minister van “natuur” en landbouw Joke Schauvliege. Door die plannen zouden 12 ha natuurgebied, nota bene in Europees beschermd NATURA 2000 gebied, op de schop gaan. Waar NATURA 2000 voor staat en wat het inhoudt kom je verder in de nieuwsbrief te weten. Wil je meer weten over de zaak Essers dan raden we je aan even te gaan kijken bij BOS+ (www.bosplus.be).

Los van deze specifieke zaak echter vind ik dat toch stilaan het besef zou moeten komen bij beleidsmakers, politici, bedrijfsleiders, maar evenzeer bij de gewone burger, dat de laatste restanten natuur die ons in Vlaanderen nog resten onvoorwaardelijk zouden moeten behouden en beschermd worden. Kijk om je heen en de toenemende verstedelijking is alomtegenwoordig. De moderne industriële landbouw met monoculturen en pesticidengebruik laat geen natuur meer toe. Openbaar groen moet liefst minuscuul en gemanicurd. De meeste tuinen zijn al even steriel. Het is tragisch dat bij conflicten m.b.t. ruimtegebruik, natuur nog steeds het onderspit delft omdat dit de makkelijkste weg lijkt. Hoog tijd dat natuur echt naar waarde geschat wordt en alle functies en (ecosysteem)diensten zoals uiteraard recreatie en natuurbeleving, maar evenzeer voor effecten op waterhuishouding en waterzuivering, luchtkwaliteit, klimaatproblematiek, bestuiving van gewassen, ... in rekening gebracht worden. Bij de afweging zou de balans dan wel eens de andere richting kunnen uitslaan.

Met Natuurpunt Oosterzele werken we momenteel hard aan ons natuurgebied Gondebeek in Landskouter. Recent konden we opnieuw een stukje bos aankopen. Door de verminderde bijdrage van de overheid en de stijging van het percentage restfinanciering die de lokale afdelingen moeten bijdragen, is aankoop van natuur niet evident meer. We plannen hiervoor dan ook in 2016 een fondsenwervings-actie. Originele ideeën hiervoor zijn zeker welkom! De aankoop en het beheer van onze percelen stemmen we zo veel mogelijk af op de andere beheerders in het gebied (Agentschap voor Natuur en Bos en Universiteit Gent) om zo op termijn tot een groter aaneensluitend natuurgebied te komen. Omdat we vinden dat natuur toegankelijk moet zijn, maken we ook werk van de openstelling: op 21 november, Dag van de Natuur, houden we een werkdag om een eerste wandeltraject aan te leggen. Hierbij zal een verbinding gemaakt worden tussen de Neerstraat en het station van

Gontrode. Dus heb je zin om een paar uur in de natuur te vertoeven? Jouw hulp is meer dan welkom op 21 november!

Tot binnenkort, Mathieu



UIT HET NIEUWS

Een kort overzicht van het groot en klein (leuk en triest) natuurnieuws (NDS)

Bijna 82.000 ondertekenaars voor 'natuur in de buurt'

Vlaams minister van Natuur, Omgeving en Landbouw Joke Schauvliege heeft een boek met bijna 82.000 handtekeningen in ontvangst genomen van Natuurpunt, vzw Durme en Limburgs Landschap, de drie terreinbeherende verenigingen in Vlaanderen. De natuurverenigingen en ondertekenaars hopen dat minister Schauvliege kleine natuurgebieden niet laat vallen in de uitvoeringsbesluiten van het nieuwe natuurdecreet. De minister verklaarde dat ze dat niet van plan is.

Meer dan honderd vrijwilligers van de drie verenigingen verzamelden op het Koningin Maria Hendrikaplein in Gent en hielden actieborden omhoog met verwijzingen naar de kleine natuurgebieden waarin ze actief zijn. De overhandiging van het boek met de 81.987 handtekeningen uit de petitie vormde het slot van de actie "Red de natuur in je buurt".

De opmaak van uitvoeringsbesluiten, in navolging van het nieuwe natuurdecreet, vormden de aanleiding van de actie. "Door de focus te leggen op Europese natuur dreigen vooral kleine natuurreservaten en natuurgebieden die samen met gemeenten beheerd worden, uit de boot te vallen", zeggen de verenigingen. "Mochten de plannen van de administratie onverkort uitgevoerd worden, dan zou niet minder dan één derde van alle natuurgebieden belangrijke middelen voor het onderhoud en de openstelling verliezen." De verenigingen wijzen erop dat de meeste van de natuurgebieden organisch gegroeid zijn op initiatief van de buurtbewoners. "Die inspanningen hebben de voorbije jaren tot een groen netwerk van honderden natuurreservaten geleid."

Minister Schauvliege herhaalde dat "natuur in de buurt" ook voor haar belangrijk is. "Maar iedereen die aan natuurbeheer doet, weliswaar met dezelfde kwaliteitseisen, moet dezelfde subsidies kunnen krijgen", zei Schauvliege. "We gaan de subsidiepot niet afbouwen en ook geen subsidies afschaffen voor kleine natuurgebieden. Er zullen alleen meer mogelijkheden voor meer mensen zijn." Op het kabinet van de minister is voorts te horen



dat de uitvoeringsbesluiten dit najaar goedgekeurd worden. Het overleg met de terreinbeherende verenigingen loopt nog.

Wilde bijen verhogen productie appels en blauwe bessen

Wilde bijen leveren een aanzienlijke bijdrage aan de productiewaarde van appels en blauwe bessen. Volgens een nieuwe studie van Alterra Wageningen UR in opdracht van de Nederlandse overheid gaat het jaarlijks om een meerwaarde van duizenden euro's per hectare. Voor de Nederlandse Elstar-teelt komt dat neer op 16 tot 20 miljoen euro. Hoewel wilde bijen in minder grote aantallen voorkomen dan honingbijen, nemen ze meer dan de helft van de totale bestuiving van appelbloesems voor hun rekening, zo blijkt.

Bestuivende insecten zijn onmisbaar in de fruitteelt, maar over het aandeel van de honderden soorten wilde bijen in het bestuivingsproces waren vooralsnog niet veel gedetailleerde studies beschikbaar. Daarom bestelde het Nederlandse ministerie van Economische Zaken bij de belangrijkste landbouwuniversiteit van het land, Alterra Wageningen UR, EIS Kenniscentrum Insecten en Naturalis, een studie die de impact van wilde bijen op de productiewaarde van appels en blauwe bessen weergeeft.

Op enkele tientallen bedrijven werd de bijdrage van wilde bestuivers onderzocht op basis van de opbrengst van appels (het ras Elstar) en blauwe bessen (de rassen Duke en Liberty). Door bepaalde bloemen af te schermen met fijn gaas, kon worden nagegaan welk deel van de opbrengst afhankelijk is van bestuiving door onder meer wilde bijen. Uit de resultaten bleek dat wilde bijen niet alleen voor een flink hoger aantal kilogrammen vruchten zorgen, maar ook dat de vruchten van een hogere kwaliteit waren. De appels werden groter, en in sommige jaren ook beter van vorm, waardoor een groter percentage vruchten in de hoogste kwaliteitsklasse terechtkwam.

Wilde bijen spelen daarbij een opvallend grote rol. "Wilde bijen blijken veel beter te presteren dan honingbijen in de overdracht van pollen op bloesems van Elstar-appelbomen," zegt Alterra-onderzoeker Arjen de Groot. "Hoewel ze in minder grote aantallen voorkomen dan honingbijen, nemen ze meer dan de helft van de totale bestuiving van appelbloesems voor hun rekening." Daardoor maakt de bijdrage van wilde bestuivers mogelijk zelfs het verschil tussen een rendabele of een niet-rendabele Elstar-teelt. En ook bij blauwe bessen is het effect groot: de netto winst lijkt daar ongeveer 12 procent lager uit te vallen als wilde bijen zouden ontbreken.



Deze resultaten zijn belangrijk volgens de onderzoekers omdat naast de honingbijen ook veel soorten wilde bijen onder enorme druk staan. Wat te doen als fruitteler? Behoud of vergroot de bloemenrijkdom rondom de percelen of tussen gewasrijen en plant bloeiende houtige gewassen langs perceelranden en op overhoeken, zo adviseren de onderzoekers.

Volledig natuurherstel Leie heeft breed draagvlak

Natuurorganisatie Natuurpunt heeft al 15.000 handtekeningen ingezameld met haar petitie 'Help de Leie'. De organisatie wil daarmee bewijzen dat er een breed draagvlak bestaat voor het natuurherstel van 500 hectare dat in 2006 werd aangekondigd door de Vlaamse overheid als compensatie voor het Seine-Scheldeproject. "Je merkt dat dit leeft onder de bevolking, want iedereen die wij hebben aangesproken was duidelijk voor het volledige herstel van de natuur rond de Leie", aldus Koen Houthoofd van Natuurpunt Deize-Zulte. Eerder had minister Joke Schauvliege al laten weten dat een volledig herstel te ingrijpende gevolgen zou hebben voor 125 landbouwbedrijven.

Eind vorig jaar werd duidelijk dat er in het natuurproject Rivierherstel Leie 300 en geen 500 hectare aan nieuw natuurgebied bijkomt. Die natuurgebieden werden beloofd in het kader van het Seine-Scheldeproject dat de Leie bevaarbaar moet maken voor grotere schepen. Maar uit een landbouweffectenrapport bleek dat zowat 125 landbouwbedrijven getroffen zouden worden door het natuurherstel. Voor de zestien bedrijven die het zwaarst getroffen worden, staat er 194 hectare op het spel. En dus werd de oorspronkelijke ambitie van 500 hectare terugschroefd naar 300.

Dat was niet naar de zin van Natuurpunt, dat met 'Help de Leie' een petitie op touw zette om de minister toch nog te overhalen om voor een volledig herstel van de Leie te opteren. Ondertussen verzamelde de organisatie 15.000 handtekeningen. "Hiermee geven we een krachtig signaal dat de inwoners het beloofde natuurherstel van 500 hectare willen", aldus voorzitter van Natuurpunt Deize-Zulte Koen Houthoofd die de petitie overhandigde aan burgemeester Jan Vermeulen (CD&V) en minister van Landbouw en Natuur Joke Schauvliege. "En binnenkort stappen we naar minister Ben Weyts."

"Over de jaren heen werd het Leielandschap grotendeels vernield door de opkomende industrie, vooral in het deel van West-Vlaanderen", aldus nog



Houthoofd. "De dag van vandaag schiet er niet veel meer over van de natuurlijke Leievallei. De meeste 'natte Leiemeersen' werden gedraineerd, opgevuld met slib, of werden een stortplaats. Quasi alle gronden werden nadien omgezet in intensieve landbouwgrond. Die krijgen veel mest en sproeistoffen te verwerken. De landbouwers die grond moeten afstaan voor het herstel, moeten uiteraard wel vergoed worden."

"Het typische beeld van de Leie en haar meersen en meanders zal blijven", reageert minister Schauvliege. "We zullen 300 hectare extra natuur langsheen de rivier creëren. Een eerdere Vlaamse regering had 500 hectare extra natuur in het vooruitzicht gesteld, maar na een effectenonderzoek bleek dat dit te ingrijpend zou zijn voor 125 landbouwers. Wij zoeken steeds naar een leefbaar evenwicht tussen landbouw en natuur."

Pesticidengebruik daalt niet meer

De dalende evolutie van het pesticidegebruik in Vlaanderen is vorig jaar gestopt. De belangrijkste verantwoordelijke daarvoor is de onkruidtrein van spoorwegbeheerder Infrabel, die de spoorwegbermen vrijwaart van onkruid. Toch zou de impact op het milieu minder sterk zijn.

Dat schrijft Het Nieuwsblad op Zondag. Tussen 2011 en 2013 was er een opvallende daling van het pesticidegebruik bij openbare besturen: van 15.369 kilogram werkzame stof, tot 9.331. Maar die trend stopte in 2014, zo blijkt uit een rapport van de Vlaamse Milieumaatschappij (VMM).

De gemeenten verminderden hun gebruik wel met 15 procent, maar dat werd tenietgedaan door Infrabel. De onkruidtrein sproeide in 2014 namelijk 3.440 kilogram pesticiden, tegen 2.600 kilogram een jaar eerder.

De spoorwegbeheerder wijt de stijging aan de groei van de planten langs de spoorweg. 'Die was in 2014 veel sterker dan het jaar daarvoor', zegt woordvoerder Frédéric Petit. 'Er is inderdaad een kwantitatieve stijging in de hoeveelheid van het aantal pesticiden in 2014, maar kwalitatief is er een lichte daling voor de impact van het milieu. Infrabel maakt immers steeds meer en meer gebruik van minder schadelijke stoffen voor het milieu', nuanceert hij nog.



Onkruidtrein van Infrabel



NATURA 2000 - Europese natuur ook in Oosterzele



Ken jij Natura 2000 al? Het is een project van de Europese Unie met als doel de achteruitgang van de natuur in Europa tegen te gaan en de toekomst van Europa's meest kwetsbare dieren- en plantensoorten te verzekeren. Om dit te kunnen realiseren moeten dieren en planten de nodige ruimte krijgen. Natura 2000 bestaat daarom uit een netwerk van natuurgebieden dat zich uitstrekt over de gehele Europese Unie. In deze gebieden moet de natuur verplicht voorrang krijgen. Dit betekent echter niet dat er enkel plaats is voor natuur. Zo blijft bijvoorbeeld landbouw, of zelfs wonen of industrie in bepaalde gevallen mogelijk, maar enkel als er op duurzame wijze wordt omgegaan met de natuur. Zo kan het bijvoorbeeld dat veebedrijven hun uitstoot van stikstof moeten beperken in of grenzend aan Natura 2000 gebied. Welke gebieden tot Natura 2000 behoren en de specifieke doelen die men hier wil verwezenlijken, moeten alle lidstaten zelf bepalen op basis van criteria opgesteld door de Europese Unie. Momenteel staat de teller op bijna 26000 gebieden. Samen hebben ze een oppervlakte van meer dan 750 000 km². Dat is ongeveer 18% van het grondgebied van de Europese Unie.

Ook in België kom je Natura 2000 tegen. De Vlaamse Overheid heeft ongeveer 12% van haar grondgebied tot Natura 2000-gebieden benoemd. Al deze gebieden werden onderverdeeld in 38 zogenaamde Speciale Beschermingszones (SBZ). Per SBZ werd bepaald welke dier- en plantensoorten men prioritair zal beschermen en welke maatregelen hiervoor nodig zijn. Voor het opstellen van deze natuurdoelen werden allerlei partijen betrokken, zoals Boerenbond, ABS, Voka, Unizo, jagers, private land- en boseigenaars en Natuurpunt. Zo zouden alle sectoren moeten weten hoe het beleid vorm krijgt en wat ze kunnen bijdragen. Uiteindelijk werden in april 2014 alle natuurdoelen goedgekeurd door de Vlaamse Overheid. De volgende



stap is nu de realisatie van de natuurdoelen. Daarom werd voor elke SBZ een managementplan opgesteld met meer concrete maatregelen. De komende jaren zullen deze plannen aangevuld worden met de actuele stand van zaken en eventuele nieuwe maatregelen. Uiteindelijk zullen ze ook verplichte maatregelen bevatten. De Vlaamse Overheid heeft immers als streefdoel om tegen 2020 70% van de natuurdoelen te realiseren. Tegen 2050 zouden alle natuurdoelen werkelijkheid moet zijn.

Wist je dat er zelfs in Oosterzele enkele Natura 2000-gebieden zijn? In het noorden van onze gemeente maken het Aelmoeseneiebos/Gondebeek, het overstromingsgebied Drooghout, Hoek ter Hulst en het Betsbergbos deel uit van de SBZ “Bossen van het zuidoosten van de Zandleemstreek”. Ook de Makegemse bossen en het Gentbos, net over de grens in Merelbeke, maken deel uit van deze SBZ. De diersoorten die men hier extra wil beschermen zijn de Kamsalamander en verschillende vleermuissoorten, zoals bijvoorbeeld de Franjestaart, Meervleermuis en Laatvlieger. Enkele belangrijke habitats zijn Eiken-Beukenbossen, alluviale Elzen-Essenbossen en voedselrijke zoomvormende ruigten. De eerste versie van het managementplan spreekt ondermeer over een kwaliteitsverbetering van de huidige natuur, bijvoorbeeld door het ontwikkelen van gevarieerde bosranden. Op langere termijn zouden door bosuitbreidingen de Makegemse bossen samen met het Aelmoeseneiebos/Gondebeek moeten uitgroeien tot regionaal bos in Oost-Vlaanderen. Kleinere bosuitbreidingen worden voorgesteld in de deelgebieden Drooghout, Hoek ter Hulst en Gentbos met als doel zoveel mogelijk gebieden met elkaar te verbinden.

Het spreekt voor zich dat Natuurpunt Oosterzele met veel plezier zal meewerken aan de realisatie van deze natuurdoelen. Dit doen we momenteel al volop in ons natuurgebied de Gondebeek. Uiteraard houden we je op de hoogte over de verdere ontwikkeling van de Natura 2000-gebieden in Oosterzele. Voor meer informatie kan je ons altijd contacteren of een bezoekje brengen aan de officiële website van Natura 2000 in Vlaanderen (natura2000.vlaanderen.be).

Activiteit Bosgidsen ‘t Aelmoes



Week van het Bos, 18 oktober vanaf 14u



Dit jaar staat de week van het bos in het teken van de natuurhelden. De bosgidsen van het Aelmoeseneiebos hebben zo hun eigen idee over wie of wat het verdient om tot natuurheld te worden uitgeroepen. Voor de één zijn de bomen de echte helden want zonder bomen uiteraard geen bos, maar andere bosgidsen zweren dan weer bij de bijen, de paddenstoelen, de spinnen of de kraaiachtigen. Elke bosgids zet zijn beste beentje voor om zijn/haar held extra in het zonnetje te zetten en het publiek te overtuigen van zijn gelijk. Een ideale gelegenheid voor een leuke en geanimeerde boswandeling met het hele gezin, waarbij je heel wat opsteekt over de natuur en zijn helden. Natuurlijk beslist het publiek (jullie dus) wie er dit jaar tot natuurheld wordt gekroond in het Aelmoeseneiebos. Alle deelnemers die stemden op de verkozen natuurheld krijgen een verrassing.

Je vertrekt in kleine groepjes tussen 14u en 15u op de parking van het Labo voor bos en natuur. De volledige wandeling duurt ongeveer 2 uur en nadien is er gelegenheid om nog wat na te praten bij een drankje en een gebakje.

Waar: Geraardbergse steenweg 267, 9090 Gontrode

Wanneer: zo 18/10/15 om 14:00

Organisator: Bosgidsen 'tAelmoes in samenwerking met BOS+ en Labo voor bos en natuur

Prijs: gratis

Contact



e-mail: taelmoes@gmail.com

tel.: 0498 73 98 85

website: http://www.aelmoeseneiebos.ugent.be/?p=contact_bosgidsen

NATUURGEBIED GONDEBEEK (JLE)	In deze rubriek berichten we over het natuurgebied van Natuurpunt Oosterzele in Landskouter
---	--

De aankoop van een nieuw stukje bos van 0.7 ha is zo goed als rond. In totaal beheren we daarmee nu ongeveer 7 ha bestaande uit een paar percelen bos, natte ruigtes en enkele hooilanden. Agentschap voor Natuur en Bos en de Universiteit Gent (labo voor bos en natuur) zijn de andere beheerders in het gebied. Op het kaartje hieronder zie je alle percelen die nu reeds verworven zijn door de verschillende beheerders (verschillend gearceerd). De donkere lijn geeft de contouren aan van het gebied die als NATURA 2000 gebied aangeduid is.

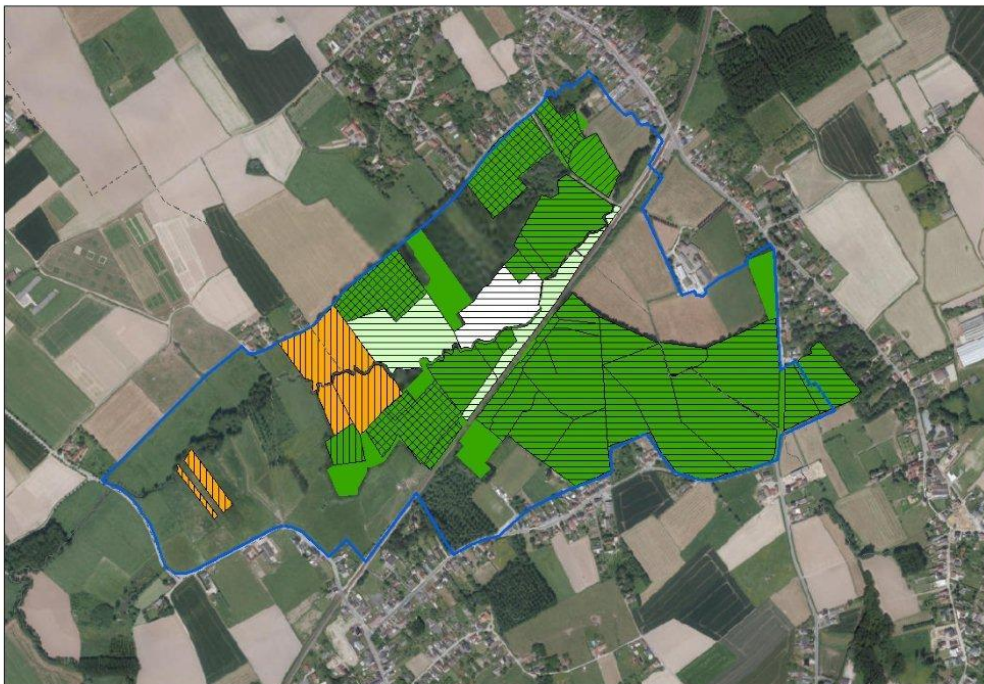

Op deze manier werken we gestaag verder aan een groter natuurgeheel met veel potentieel voor zachte recreatie. Op 21 november zetten we op een



werkdag een eerste stap naar een betere openstelling van het gebied met de aanleg van een stuk wandelpad. Kom zeker eens langs!

Aangezien de budgetten voor aankoop van natuur steeds minder worden en het deel restfinanciering dat NPO zelf moet voorzien opgetrokken werd, is uw financiële bijdrage meer dan welkom om deze aankopen verder te kunnen zetten. Volgend jaar plannen we hiervoor ook een speciale fondsenwerver.

Elke gift, hoe klein ook, is welkom op rekening nr. 293-0212075-88 met vermelding “6666 - Landskouter - Gondebeek”. Voor giften vanaf 40 euro krijgt u een fiscaal attest.



OPEN | maandag tot vrijdag | 08:30 - 18:30

PRINT • digitaal drukwerk • familiedrukwerk
presentaties • brochures • ledentijdschriften
folders • jaarverslagen • **KOPIE** • cursussen
eindwerken • zelfbediening • **AFWERKING**
lijmen • wire-o® • booklet • lamineren • boren
vouwen • microperforeren • snijden • rillen
GROOT FORMAAT • posterprint • plot • plan

Kortrijksepoortstraat 216 | Tel. 09 224 32 06 | info@copydiscount.be
9000 Gent | Fax 09 224 30 32 | www.copydiscount.be



Komende activiteiten:

WEEK VAN HET BOS / WEEK VAN DE TRAGE WEGEN: NATUUR.CAFÉ

Zondag 18 oktober vanaf 13u30

Die dag vinden er twee activiteiten in en rond het Aelmoeseneiebos plaats:

Bosgidsen t'Aelmoes organiseren een geleide wandeling in het Aelmoeseneiebos in het kader van de Week van het Bos. Je kan vertrekken in kleine groepjes tussen 14 en 15 uur voor een wandeling van 2 uur. Startpunt is de parking van het Labo voor bos en natuur van de Ugent. Alle info vind je eerder in de nieuwsbrief.

Je kan ook kiezen voor een wandeling van onze vrienden van de enige echte Werkgroep Trage Wegen Oosterzele ☺ voor een verfrissende wandeling in de ruimere omgeving van het Aelmoeseneiebos. Startpunt van de wandeling is aan de kapel in de Aelmoeseneiestraat om 14u15.

Beide activiteiten sluiten af aan het Natuurpunt.Café dat zijn tenten opslaat op de parking van het labo voor bos en natuur. We voorzien warme en koude drank en voor de zoetekauwen taart en ander lekkers.

Praktisch: Parking Labo voor bos en natuur (Geraardbergsesteenweg 267, Gontrode) vanaf 13u30 tot ...

Meer info: Mathieu

Kuitenbijterswandeling ism VELT Land van Rhode

Zondag 25 oktober - Wandeling Koppenbergbos in Nukerke

De Vlaamse Ardennen op zijn mooist met mooie vergezichten, open vlaktes en betoverende bossen. De wandeling verloopt grotendeels over onverharde wegen, bospaden en aangelegde trappen in het bos.

Ook de Koppenberg, bekend als "de bult van Melden" uit de Ronde van Vlaanderen, met zijn hellingsgraad van 19% lopen we onder de voet. In het noorderlijke gedeelte van het bos vinden we eeuwenoude



zomereiken met een diameter van 3 meter en méér. Tijdens WOI werd dit deel als oefenterrein gebruikt door de Duitse soldaten, waarvan de loopgraven nog de stille getuigen zijn.



Samenkomst Markt Scheldewindeke om 13u30 of om 14u aan café Den Os
Oude Steenweg 10, 9681 Nukerke

Graag een seintje voor bevestiging deelname: 0477/930 325

Meer info: Jean-Luc

Dag van de natuur - Werkdag Gondebeek - Langs onbetreden paden

Zaterdag 21 november- vanaf 9u30

Zoals eerder vermeld willen we werk maken van de toegankelijkheid van ons natuurgebied. Op de dag van de natuur leggen we een eerste stuk pad aan op het traject tussen de Neerstraat en het station van Gontrode. Met de bosmaaier maaien we een strook en voeren het maaisel af.

Wie ons een paar uurtjes komt meehelpen wordt verwend met een super de luxe Natuur.brunch in de open lucht.



Praktisch:

Afspraak aan onze percelen in de Neerstraat in Lemberge vanaf 9u30. Later inpikken kan echter ook. We voorzien dat we tegen de middag rond zijn met het werk. Aangepast schoeisel is noodzakelijk aangezien het terrein vrij drassig kan zijn. Wie een bosmaaier heeft kan die meebrengen. Werkhandschoenen en/of riek zijn ook welkom.

Meer info: Mathieu

Start van het nieuwe NPO jaar - Algemene Vergadering

Zaterdag 6 februari 2016

Noteer alvast deze dag in je agenda. We voorzien een verwarmende activiteit waarna we klinken op het nieuwe jaar en plannen smeden voor de toekomst.

Wil je graag met ons meewerken of heb je tips of ideeën, aarzel dan niet en kom uit je schelp door Mathieu of een andere vrijwilliger te contacteren.





... en een terugblik op de voorbije activiteiten:

LAATVLIEGERS TELLEN IN BALEGEM

Een verslag van deze activiteit volgt in de volgende nieuwsbrief.

Begeleid bezoek aan de Openlucht labo voor bosonderzoek van de UGent Aelmoeseneiebos - Pratend Bos

Dirk gaf de deelnemers tekst en uitleg over welke experimenten en metingen er juist gedaan worden in de wetenschappelijke zone van het Aelmoeseneiebos. En het bos praat inderdaad: sensoren meten hoe het bos groeit, wat de invloed is van temperatuur, vochtigheid, ... Van zes bomen wordt de sapstroom en groei online gemeten. Hoeveel drinkt een boom, hoe snel groeit hij, wat is de invloed van het klimaat op het bos en vice versa, ...

Hierrond is recent ook een educatief pakket samengesteld voor scholen waarbij de kinderen met de ipad het bos ingaan om alles zelf waar te nemen (<http://www.aelmoeseneiebos.ugent.be/pratendbos/>). Enkele sfeerbeelden:





BNP PARIBAS

FORTIS

Piet Van der Veken

Stationsstraat 11
9860 Oosterzele (Scheldewindeke)

Tel: 09 363 84 90

Fax: 09 362 11 08

E-mail: scheldewindeke@bnpparibasfortis.com

<p>INTER@CTIEF</p>	<p>Heb je mooie (natuur)foto's of waarnemingen uit eigen tuin, in de buurt of van op vakantie, tips of reacties op artikels uit de nieuwsbrief en zoekertjes of aankondigingen van evenementen die verband houden met milieu of natuur, e-mail ze naar: redactie@natuurpuntoosterzele.be</p>
--------------------	--

De familie Van Respaille stuurde ons foto's van het bijenhotel dat ze deze zomer met behulp van de info van Natuurpunt zelf in elkaar geknutseld hebben. Het resultaat mag gezien worden! Volgend jaar plannen ze een stukje bloemenweide in te zaaien om de (solitaire) bijen extra te verwennen.



Zin gekregen om zelf aan de slag te gaan, neem dan een kijkje op <http://www.natuurpunt.be/bouw-een-beestentoren>

Lid worden van Natuurpunt

Help de natuur in Vlaanderen.

Word met het ganse gezin lid van Natuurpunt.

Het jaarlijkse lidmaatschap per gezin bedraagt 27,00 euro.

Wat krijg ik als lid van Natuurpunt (in 2015)?

- * De Natuurpunt wandelgids met 66 uitgestippelde wandelingen en fietstochten in de mooiste natuurgebieden van België
- * Vier maal per jaar het kleurrijke ledentijdschrift Natuur.blad.
- * Word je lid van Natuurpunt Oosterzele, dan krijg je vier maal per jaar onze nieuwsbrief.
- * Een volledig aanbod van honderden activiteiten in gans Vlaanderen.
- * Korting in onze winkel en bij tal van partners.

Hoe word ik lid?

* Schrijf 27,00 € over op rekeningnummer BE37 0012 2707 2228 van Natuurpunt Oosterzele, Pontslag 11, 9860 Balegem met vermelding van 'nieuw lid' of maak je online lid via de website www.natuurpunt.be of bel op 015-29 72 50

natuurpunt Oosterzele

Bestuur

Voorzitter	Mathieu Wille	0494 - 316304
Penningmeester	Barbara Ooghe	
Redactie	Barbara Ooghe	
Reservatenwerking	Jean-Luc Eggermont	
Inventarisatie	Jean-Luc Eggermont	
Algemene werking	Annelies Sevenant	
	Dirk Fiers	
	Bart Vleminckx	
	Manu Cocquyt	
	Bart De Rijcke	
	Marc De Spiegeleer	

Natuurpunt Oosterzele
Pontslag 11, 9860 Balegem
Tel: 0494 316304
e-mail: bestuur@natuurpuntoosterzele.be

Redactie e-mail: redactie@natuurpuntoosterzele.be
Website: www.natuurpuntoosterzele.be
Facebook: <https://www.facebook.com/natuurpuntoosterzele>
Twitter: <https://twitter.com/NPOosterzele>

FIETSEN STEFAN
Balegemstraat 6
9860 Balegem
Tel/Fax 09/362/49/97

Open: Van Maandag tot vrijdag
9u tot 12u en van 14u tot 19u
Zaterdag van 9u tot 19u



WIJ HERSTELLEN ALLE MERKEN !!

Activiteiten juli - augustus - september 2015

Oktober

Zondag	18 oktober	13u30	Week van het bos - Natuur.café	Labo voor bos en natuur
Zondag	25 oktober	13u30	Kuitenbijterswandeling	Markt Scheldewindeke

November

Zaterdag	21 november	9u30	Werkdag Gondebeek reservaat	Neerstraat, Lemberge
----------	-------------	------	--------------------------------	-------------------------

bio-protect



Rudy Vervaeet

Poststraat 23A
9860 Balegem
IBAN: BE63 8902 3410 7208

+32(0)470 03 81 38
rudy.vervaeet@gmail.com
BE 0884 372 655

JOUW WELZIJN, MIJN PASSIE

- Harmoniseren van Energievelden
- Zuiveren en vitaliseren van water
- Creëren van een gezond lichaam

www.bio-protect.be

bio
mijn natuur

DE PATISSON

*Uitgebreid assortiment van biologische
groenten en fruit aan betaalbare prijzen.
Streekgebonden groenten en seizoensfruit
rechtstreeks van de teler.*



*Open : Vrijdag : 15u30 - 18u30
Zaterdag : 09u00 - 18u00*

*Houte 35 - Balegem
(nabij station Balegem-Dorp)
depatisson@skynet.be*



DE MEIBOOM

bvba bouwonderneming

jef wynants

Aalmoezenijesstraat 1

9860 Landskouter

Tel 09 362 72 47

Gsm 0475 71 41 61

Fax 09 362 29 94

BTW BE 431.511.626

E-mail de.meiboom@pandora.be